

Această ediție
se distribuie
gratuit

PUBLICAȚIE DE INFORMAȚIE LOCALĂ FONDATĂ DE PRIMĂRIA ȘI CONSILIUL LOCAL TĂLMACIU și editată cu sprijinul ziarului TRIBUNA

Continuă lucrările de reabilitare a străzii Cetății

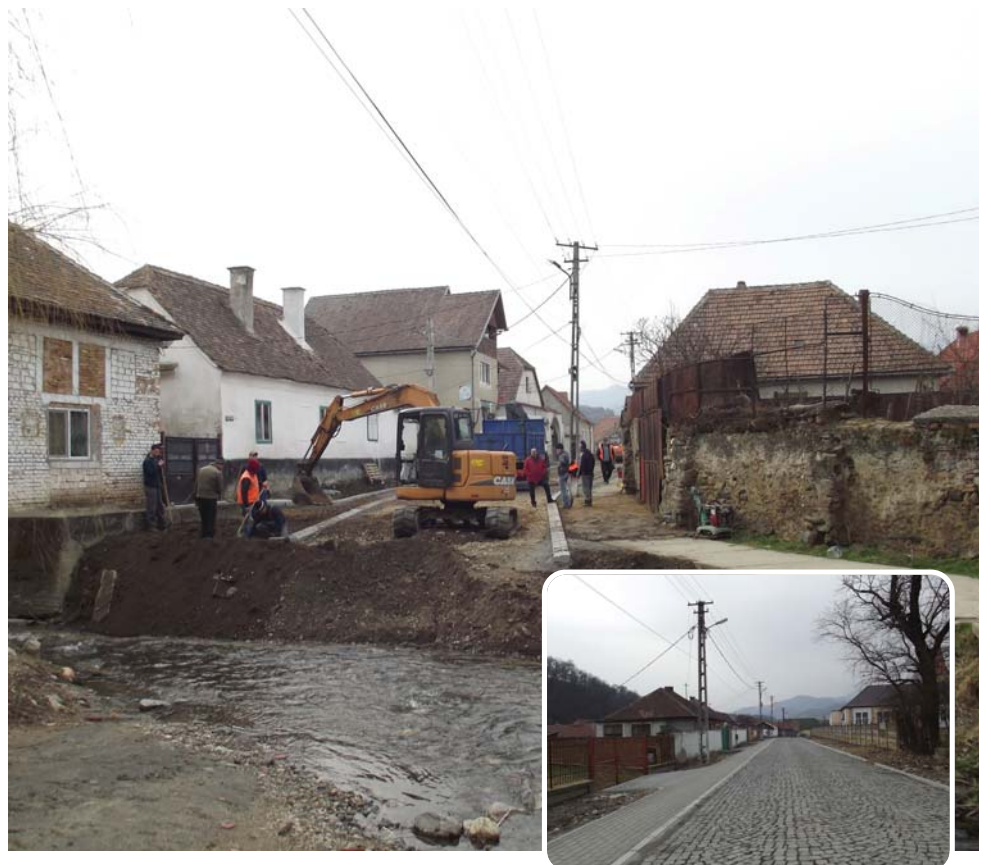

Condițiile meteorologice favorabile înregistrate în ultima perioadă au permis constructorilor să reia lucrările la reabilitarea străzii Cetății. După tronsonul cuprins între strada Pietii- Canalul Morii și strada Nicolae Bălcescu (zona istorică a străzii), unde lucrările sunt aproape de final (în principal, aici s-a înlocuit pavajul, prin aplicare de piatră cubică, și s-au executat trotuare), s-a început lucrul la porțiunea cuprinsă între Canalul Morii și strada Mihai Viteazu.

Modernizarea străzii Cetății este o investiție finanțată din bugetul local al orașului.

Orașul Tâlmăciul- locul 3 la concursul celor mai bine gospodărite localități din județul Sibiu

La începutul acestei luni, Consiliul Județean Sibiu a premiat unitățile administrativ teritoriale ce s-au evidențiat în cadrul concursului pentru stabilirea celor mai bine gospodărite localități din județ.

Au fost premiate 26 de localități, valoarea premiilor acordate fiind între 30.000 lei și 150.000 lei.

La acest concurs, orașul Tâlmăciul s-a clasat pe locul trei, la categoria ORAȘE.

A fost pentru prima dată când Consiliul Județean Sibiu a organizat un astfel de concurs.

O comisie a Consiliului Județean a stabilit punctajul celor 39 de localități care s-au înscris în concurs, criteriile care au ținut cont de mai multe aspecte, între care protecția mediului, urbanism, agricultură,

activitate economică, administrație publică, sănătate, învățământ și altele.

Premiul 1 la orașe a fost câștigat de Agnita, care a primit 150.000 lei, locul 2 de Ocna Sibiului și Dumbrăveni, care au primit câte 100.000 lei, iar locul 3 de Tâlmăciul, Copșa Mică și Săliște cu 50.000 lei.

Dintre comunele cu până la 1.500 de locuitori, pe primul loc a fost Cârța, care primește 80.000 lei, pe locul 2 Cârțișoara, cu un premiu de 55.000 lei, iar pe 3 Apoldu de Jos și Merghindeal cu 30.000 lei.

La comunele cu 1.500 până la 2.500 de locuitori, au fost premiate Sadu, cu 90.000 lei, pe locul 2 Păuca, Șeica Mică și Alma cu 65.000 lei, iar pe locul 3 Micăsasa, Tilișca, Turmu Roșu și Boița cu



câte 35.000 lei.

Dintre comunele cu peste 2.500 de locuitori, a primit premiul 1 Șelimbărul cu 100.000 lei,

Loamneș, Moșna și Laslea, cu 75.000 lei, iar pe locul 3, Șura Mare, Gura Râului, Axente Sever și Târnava, cu 45.000 lei.

Structura școlară

În viitorul an școlar (2014-2015), rețeaua școlară din orașul Tâlmăciul va cuprinde două instituții de învățământ cu personalitate juridică.

Recent, cu prilejul primei ședințe ordinare din acest an, Consiliul Local al orașului Tâlmăciul a adoptat o hotărâre prin care a aprobat structura rețelei școlare valabile începând din toamna acestui an.

Astfel, în raza de competență a orașului Tâlmăciul sunt cuprinse Liceul Tehnologic „Johannes Lebel”- unitate de învățământ preuniversitar de stat, cu personalitate juridică, cu nivelurile preșcolar, primar, gimnazial, liceal, profesional (clasa a X-a) și postliceal, precum și Fundația GLO România (Grădinița cu program normal

„Emanuel” Tâlmăciul- nivel de școlarizare preșcolar), unitate de învățământ particulară acreditată/autorizată.

Liceul din Tâlmăciul va coordona, în continuare, prin arondare, Școala Gimnazială Tâlmăciul (niveluri de școlarizare primar și gimnazial), Grădinița cu program normal Tâlmăciul (nivel de școlarizare preșcolar) și Școala Gimnazială Tâlmăcel (niveluri de școlarizare preșcolar, primar și gimnazial).

Înainte de a fi aprobată de legislativul local, rețeaua școlară a unităților de învățământ preuniversitar de stat și particulare autorizate/acreditate la nivelul orașului Tâlmăciul, din viitorul an școlar, a primit avizul conform din partea Inspectoratului Școlar Județean Sibiu.

Scutire de impozite pentru Asociația „ȚOAR”

Consiliul Local al orașului Tâlmăciul a adoptat recent Hotărârea nr. 19/2014, prin care a aprobat acordarea unor facilități Asociației de Caritate „Țoar”.

Astfel, consilierii tâlmăceni au hotărât ca asociația umanitară să fie scutită în anul 2014 de la plata impozitelor pentru clădirea și

terenul proprietatea acesteia, situate în Tâlmăciul, str. St. L. Roth, nr. 2, unde funcționează Căminul pentru Persoane Vârstnice Tâlmăciul.

Asociația de Caritate „Țoar” desfășoară activități umanitare în Tâlmăciul din anul 1992, de-a lungul timpului numeroși adolescenți

și copii găsindu-și un refugiu în centrele de plasament înființate de aceasta.

În prezent, în cadrul Căminului pentru Persoane Vârstnice din Tâlmăciul, 26 persoane beneficiază de servicii de asistență socială în condiții conforme cu legislația în vigoare.

Trei străzi noi în Tălmăciu

De puțin timp, trei noi structuri stradale din orașul Tălmăciu au primit denumiri oficiale. Astfel, cu prilejul ședinței ordinare din luna ianuarie, Consiliul Local Tălmăciu a adoptat Hotărârea nr. 12/2014, prin care a aprobat atribuirea denumirilor de străzi

“ALEEA SOARELUI”, “LUNCA CIBINULUI” și “TINERETULUI”. Noile străzi “ALEEA SOARELUI” și “LUNCA CIBINULUI” sunt situate în zona Câmpul Cibinului (la ieșirea din oraș, pe partea dreaptă a DN 7, înspre Sibiu), iar accesul la aceste

două structuri se va face din drumul național. Strada “TINERETULUI” este situată în zona 22 Decembrie 1989 (la ieșirea din oraș, pe partea stângă a DN 7, înspre Sibiu) și are acces din strada 22 Decembrie 1989.

Numerotarea imobilelor situate pe toate cele trei străzi va fi continuată. În urma adoptării acestei hotărâri, proprietarii imobilelor situate pe cele trei străzi au obligația de a modifica și comunica noua adresă.

Serviciul Public Comunitar Local de Evidență a Persoanelor Tălmăciu va include cele trei străzi în nomenclatorul străzilor din orașul Tălmăciu. Cele trei străzi sunt situate în zone ce, în ultimii ani, au cunoscut o dezvoltare deosebită, în mod

deosebit în ceea ce privește construcția de locuințe. Proiectul de hotărâre privind atribuirea denumirii noilor străzi a fost avizat favorabil, în prealabil, de Comisia de atribuire de denumiri a județului Sibiu.

Ajutorul de încălzire

La sediul Primăriei orașului Tălmăciu se primesc actele necesare în vederea obținerii ajutorului pentru încălzirea locuinței cu gaz, energie electrică, lemne sau combustibili petroliferi. Formularele pot fi obținute de la Serviciul Public de Asistență

Socială. Alături de acestea, fiecare solicitant va depune următoarele documente:
- copii xerox acte de identitate pentru toți membrii familiei sau copii după livretul de familie;
- copie act de proprietate sau închiriere a locuinței de domiciliu;

- copie carte de identitate a vehiculului, în cazul posesorilor de autoturisme sau motociclete;
- copie factură gaz- cât mai recentă (daca este cazul);
- adeverință vizată de compartimentele Registrului Agricol și Impozite și Taxe locale din cadrul

primăriei;
- adeverință venituri: PENTRU PENSIONARI- cupon pensie PENTRU SALARIAȚI- adeverință salariu PENTRU ȘOMERI- cupon șomaj PENTRU COPII- cupon alocație

PENTRU PERSOANELE FĂRĂ VENITURI- adeverință de la Administrația Finanțelor Publice Avrig din care să rezulte că nu au niciun fel de venituri - alte acte din care să rezulte veniturile realizate. Cererile de acordare a ajutorului

se pot depune pe toată perioada sezonului rece. Ajutorul se va acorda începând cu luna depunerii cererii, dacă aceasta a fost depusă până în data de 20 a lunii respective, sau cu luna următoare depunerii cererii, dacă aceasta fost depusă după data de 20 a lunii.

SERVICIUL VOLUNTAR PENTRU SITUAȚII DE URGENȚĂ AL PRIMĂRIEI ORAȘULUI TĂLMACIU ȘI INSPECTORATUL PENTRU SITUAȚII DE URGENȚĂ “CPT. DUMITRU CROITORU” AL JUDEȚULUI SIBIU, VĂ INFORMEAZĂ

Ghid practic de prevenire a incendiilor în apartamente

Un incendiu poate izbucni foarte ușor și se poate extinde cu o viteză înspăimântătoare. Acest ghid este o lucrare practică, care cuprinde informații privind apărarea împotriva incendiilor. Dacă urmați sugestiile și sfaturile cuprinse în acesta, veți reduce semnificativ probabilitatea producerii unui incendiu în locuința dumneavoastră. În cazul în care se produce totuși un incendiu, veți ști cum să procedați pentru evacuarea în siguranță a tuturor persoanelor.

gătit sau a distragerii atenției în timpul gătitului, pentru o perioadă de timp.
Gătitul
Aprinderea aragazului se realizează pe sistemul „gaz-pe flacăra”, adică se aprinde întâi chibritul, apoi se deschide butonul aragazului. Pentru a preveni producerea incendiilor în bucătăria din apartamentul dumneavoastră trebuie să respectați câteva reguli simple:
- Nu lăsați mâncarea pe foc nesupravegheată. Luați-o de la încălzit dacă trebuie neaparat să părăsiți bucătăria pentru o perioadă mai îndelungată, mai ales dacă s-ar putea ivi întârzieri neașteptate. După ce ați terminat de gătit, asigurați-vă că ați oprit din funcționare cuptorul și aragazul.
- Nu lăsați copiii singuri niciodată în bucătărie. Păstrați chibriturile și brichetele acolo unde copiii nu pot ajunge și amplasați un dispozitiv de siguranță la ușa de la cuptor.
- Atunci când gătiți, evitați să purtați haine sintetice largi (de exemplu halate), deoarece acestea

pot lua foc foarte ușor.
- Așezați cratița cu mâner astfel încât să nu cadă de pe aragaz sau să se răstoarne peste o flăcără deschisă.
- Dacă pregătiți mâncarea la friteuză în mod regulat, vă sfătuim să vă procurați una electrică. Aceasta are termostat reglat pentru a se încălzi până la temperatura necesară și este mai sigură.
- Aveți grijă ca alimentele să fie scurse de apă înainte de a le introduce în ulei încins, pentru a preveni împrăștierea cu ulei și arsurile.
- Dacă nu aveți o friteuză electrică și utilizați totuși una obișnuită sau o tigaie, atunci aveți grijă să nu o umpleți cu ulei mai mult de 2/3 din capacitate.
- Dacă uleiul încins începe să scoată fum, atunci trebuie oprit focul și lăsat să se racească.
- Curățați și îndepărtați depunerile de grăsime și resturi de mâncare de pe aragazurile, plitele, prăjitoarele de pâine și grătarele din bucătărie, deoarece acestea pot lua foc ușor.

Cum se procedează dacă ia foc conținutul dintr-o tigaie
Opriti alimentarea cu gaz/energie electrică a aragazului/mașinii de gătit pe care este tigaia (dacă puteți să o faceți în siguranță) și lăsați-o să se răcească.
NU aruncați tigaia pe jos sau pe mobilierul de bucătărie și NU turnați apă peste ea!
Stingeți tigaile care sunt în flacără acoperindu-le cu un capac sau punând un prosop ud peste acestea. Limitarea aportului de oxigen necesar arderii duce la stingerea focului.
Dacă nu reușiți să stingeți incendiul, iar acesta se extinde, evacuați persoanele din apartament, alertați vecinii și sunați urgent la numărul de telefon 112, pentru intervenția pompierilor.
Arsurile sunt leziuni ale pielii și pot fi: ușoare (când pielea se înroșește, devine fierbinte și dureroasă), medii (când pe piele apar bășicute) și grave (când arsura a străpuns pielea, a ajuns la mușchi și vase de sânge). Gravitatea arsurii poate

depinde și de suprafața ei, chiar dacă este ușoară sau medie. Primul-ajutor constă în stingerea focului de pe accidentat cu o pătură și îndepărtarea hainelor. În funcție de felul arsurii, se va proceda astfel:
a) pentru arsuri ușoare – aplicarea compreselor cu apă rece, spirt sanitar sau cloramină;
b) pentru arsuri medii - leziunile se dezinfectează cu betadină sau cloramină, (atenție, nu se sparg bășicile!), sepansează steril;
c) pentru cele grave sau datorate suprafeței mari (peste 10 % din suprafața corpului), accidentatul se va acoperi cu un prosop curat și se va transporta cât mai repede la spital.
Pentru calmarea durerilor se vor administra calmante.
Este interzisă folosirea cremelor, unguentelor, substantelor uleioase!

În bucătărie, este interzis:
- să depozitați lichide combustibile sau ușor inflamabile;
- să păstrați alte butelii cu gaze alimentare aragazul (mașina de gătit);
- să utilizați la aparatele electrice de gătit cordoane de alimentare cu izolația străpunsă, improvizate sau cu stehere defecte;
- să lăsați mașinile de gătit în funcțiune nesupravegheate;
- să lăsați cârpe, prosoape sau haine în apropierea mașinilor de gătit;
- să turnați apă peste uleiul care a luat foc;
- să folosiți apă pentru stingerea focului izbucnit la aparatele electrice, deoarece există riscul să vă electrocuțați.
Dacă nu dispuneți de un stingător cu pulbere, atunci, după deconectarea aparatului de la rețeaua de alimentare cu energie electrică, utilizați un prosop ud sau o haină pentru înăbușirea flăcării.

(continuarea în numărul următor)

PREVENIREA INCENDIILOR ÎN APARTAMENTE

Majoritatea incendiilor din apartamente izbucnesc în bucătărie, ca urmare a neglijenței persoanelor la folosirea aparatelor casnice de

ÎN ATENȚIA DEȚINĂTORILOR DE ANIMALE DIN ORAȘUL TĂLMACIU ȘI SATUL TĂLMĂCEL

În conformitate cu prevederile HCL nr. 194 / 2013 privind circulația animalelor pe raza orașului Tălmăciu, vă aducem la cunoștință următoarele:
1- Până la data de 1 martie 2014, toți deținătorii de bovine

sunt obligați să solicite teren de la Primăria Tălmăciu - compartimentul Urbanism - în Lunca Cibinului, unde își vor construi adăposturi pentru animale (5 mp./cap bovină)
- Cei care dețin mai mult de 10

capete de bovine își vor executa adăposturi pe terenuri proprietate privată
- Bovinele vor fi lăsate în aceste adăposturi de la 1 martie 2014 până la data de 30 noiembrie. În perioada 1 martie - 30 noiembrie

este interzisă circulația bovinelor pe străzile orașului Tălmăciu
Încălcarea dispozițiilor din prezenta hotărâre constituie contravenție și se sancționează cu amendă de la 500 la 1000 lei.
2- Începând cu data de 1 martie

2014, se interzice circulația tuturor vehiculelor (cărucilor) cu tracțiune animală pe străzile orașului Tălmăciu, fără a avea montate saci colectori la animale pentru colectarea murdăriei.
Încălcarea dispozițiilor din

prezenta hotărâre constituie contravenție și se sancționează cu amendă de la 500 la 1000 lei.
PRIMAR
ing. CONSTANTIN BARBU
SECRETAR
jr. HANEA VIOLETA

HOTĂRÂREA NR. 194/2013

privind interzicerea circulației bovinelor, cabalinelor, caprinelor și ovinelor pe drumurile publice și pe spațiile verzi aparținând domeniului public al orașului Tălmăciu și a pășunatului acestora în intravilanul localității

CONSILIUL LOCAL TĂLMACIU, întrunit în ședința ordinară din data de 20 noiembrie 2013;
Analizând proiectul de hotărâre inițiat de primarul orașului Tălmăciu; Examinând raportul nr. 9271/2013, întocmit de șeful serviciului Poliția Locală Tălmăciu, prin care se propune interzicerea circulației bovinelor, cabalinelor, caprinelor și ovinelor, pe drumurile publice din orașul Tălmăciu și a pășunatului acestora pe spațiile verzi aparținând domeniului public și privat al orașului Tălmăciu și expunerea de motive nr. 9315/2013 a primarului orașului Tălmăciu;
Având avizul comisiilor de specialitate ale Consiliului Local Tălmăciu;

În baza OG 21/2002 privind gospodărirea localităților urbane și rurale, OG 2/2001 privind regimul juridic al contravențiilor, cu modificările și completările ulterioare, În temeiul art. 36 alin. 2 lit. c și d, alin. 6 lit. a pct. 7, pct. 9 și pct. 14, art. 45 alin. 1 și art. 115 alin. 1 lit. b din Legea nr. 215/2001 privind administrația publică locală, republicată, cu modificările și completările ulterioare,
HOTĂRĂȘTE:
Art. 1(1)- Bovinele se vor deplasa primăvara, cu ocazia scoaterii la pășunat, pe următoarele trasee:
- cele aflate în proprietatea locuitorilor din străzile Mihai

Eminescu, George Coșbuc, Liliacului, 1 Decembrie, vor fi deplasate pe aleea ce leagă str. 1 Decembrie cu str. 1 Mai, în continuare pe str. Petru Maior, 22 Decembrie 1989, Gheorghe Lazăr, Corneliu Coposu, pe lângă râul Sadu, în continuare prin spatele grădinilor din str. Ion Creangă, pe sub podul DN7 CFR, str. Râului, târgul Mixt, str. Băii spre pășunat;
- cele aflate în proprietatea locuitorilor din str. Unirii, se vor deplasa pe sub podul CF (Covaci), str. St. L. Roth, pe lângă moară, str. Cetății, str. Băii, spre pășunat;
- cele aflate în proprietatea locuitorilor din străzile N. Bălcescu, Gării, Victor Babeș, Samuel Micu, Cibinului, Bălea, Negoiu, se vor aduna

în str. Pietră și vor continua traseul pe str. Cetății, Băii, spre pășunat;
- cele aflate în proprietatea locuitorilor din străzile Dealului și Tălmăcelului, se vor deplasa peste strada Unirii în pășunat;
(2) Bovinele vor fi ținute în adăposturi (construcții cu caracter provizoriu) în Lunca Cibinului din primăvara până la (maxim) 30 noiembrie, când, pe aceleași trasee, vor fi readuse la proprietari;
Art. 2(1)- Este interzisă circulația bovinelor pe drumurile publice din orașul Tălmăciu, cât și pe spațiile aparținând domeniului public și privat al orașului Tălmăciu, cu excepția prevederilor art. 1;
(2) Este interzis pășunatul bovinelor, cabalinelor, caprinelor și ovinelor pe spațiile verzi aparținând domeniului public al orașului Tălmăciu, cu excepția pășunilor din Lunca Cibinului, zona Piatra și a terenurilor închiriate de Primăria Tălmăciu cu această destinație;
Art. 3(1)- Consiliul Local Tălmăciu

va închiria, prin licitație publică, parcele de teren pentru construirea de adăposturi (construcții cu caracter provizoriu) în Lunca Cibinului, în suprafață de 5 mp/cap bovină, pentru cei care dețin până la 10 capete de bovine;
(2) Proprietarii care dețin mai mult de 10 capete de bovine își vor executa adăposturi pe terenurile proprietate privată;
Art. 4- Se interzice accesul vehiculelor (cărucile) cu tracțiune animală pe toate arterele de circulație din orașul Tălmăciu fără a avea în dotare saci colectori la animale pentru colectarea murdăriei;
Art. 5- Încălcarea dispozițiilor art. 1, art. 2 și art. 4 din prezenta hotărâre constituie contravenție și se sancționează cu amendă de la 500 la 1000 lei;
Art. 6- Constatarea contravențiilor prevăzute la art. 1, art. 2 și art. 4 și aplicarea amenzilor prevăzute se face de către Poliția

Locală Tălmăciu;
Art. 7- Prezenta hotărâre intră în vigoare la data de 1 martie 2014, dată până la care prezenta hotărâre va fi adusă la cunoștința publică, prin afișare la sediul Primăriei Tălmăciu, pe site-ul Primăriei și prin comunicare fiecărui proprietar de animale;
Art. 8- Cu data prezentei se revocă HCL nr. 90/2002;
Art. 9- Îndeplinirea prezentei revine compartimentului urbanism, compartimentului cadastru și agricultură și serviciului Poliția Locală Tălmăciu din cadrul aparatului de specialitate al primarului orașului Tălmăciu.
Adoptată în Tălmăciu, la 20.11.2013.
PREȘEDINTE DE ȘEDINȚĂ
CONSTANTIN POPĂ
Contrasemnează
SECRETAR
VIOLETA HANEA

rosu galben albastru negru

Tâlmăcel- satul cu 45 de poduri și podețe



Nu e Veneția cu ale ei peste 4.000 de poduri și nici Hamburg cu peste 2.500 de poduri, dar tot se laudă Tâlmăcelul cu 45 de poduri și podețe. Opt dintre ele au vreo 90 de ani și traversează cele trei ape curgătoare - Tâlmăcuț, Râușor și Râu - ce străbat satul, iar altele fac legătura între ulițe și gospodăriile oamenilor. Și dacă numărul podurilor nu v-a convins că Tâlmăcelul merită vizitat, poate vă convingem spunându-vă ce aur poartă aceste poduri...

De cum intri în Tâlmăcel și începi să urci pe ulițele satului, începi să te întrebă dacă satul e cumva construit pe ziduri de fortificații sau dacă o fi vreun soi de Veneție a României, păstrând bineînțeles proporțiile? Ei bine, lucrurile stau altfel. Satul este o așezare de munte, cu ulițe înguste, șerpuitoare. Apoi, satul e străbătut de trei ape curgătoare - Tâlmăcuț, Râu și Râușor, iar cele două elemente - așezarea și rețeaua hidrografică - au dat înfățișarea de azi a Tâlmăcelului, sat cu poduri și ziduri cât cuprinde.

45 de poduri și podețe

1.270 de suflete și 425 de gospodării numără Tâlmăcelul de azi, iar poveștile și legendele din spatele acestor cifre sunt multe. O parte dintre ele ține de zidurile

ce nu se mai sfârșesc și de podurile ce leagă drumurile și gospodăriile. Ce e cu zidurile din Tâlmăcel? "Aproape nu există gospodărie în sat care să nu aibă zid de sprijin, fie că acesta a fost construit în partea de către râu a gospodăriei, fie în cea de către deal. Depinde de cum sunt așezate gospodăriile", declară primarul Tâlmăciului, Constantin Barbu. Altfel spus, și cu ape și cu dealuri, tâlmăcenii au fost nevoiți să își consolideze gospodăriile, așa că "tot Tâlmăcelul e construit pe ziduri de sprijin". Într-adevăr, destule sunt locurile unde vezi ziduri din piatră ce urcă direct de pe malurile apelor până în gospodăria omului.

Nici podurile nu sunt puține: "În Tâlmăcel sunt 12 poduri care trec peste râuri și deservesc drumurile și alte 33 de poduri sau podețe

care deservesc gospodăriile, făcând legătura dintre acestea și drumuri", adaugă primarul Barbu.

90 de ani vechime

Multe dintre aceste ziduri și poduri se apropie de vârsta de 90 de ani, fiind construite pe vremea când Tâlmăcelul era comună. Cum de s-au făcut? Explicația o regăsim în monografia satului, realizată de lt. col. Gabriel Stroilă. Autorul menționează că după Marea Unire, una dintre problemele stringente ale comunității era dată de starea drumurilor, că nu de puține ori se răsturnau carele cu fân taman în mijlocul ulițelor. Și oamenii au căutat soluții: piatra o aveau, sursa cea mai bună fiind la gura pârâului Sturu. Banii pentru meșteri? Discuții au fost multe în privința

aceasta: fie să se apeleze la fiii satului plecați în America, fie să se facă o colectă publică, fie să se ceară ajutor la Guvern. Până la urmă, preotul Roman a venit cu soluția: să se vândă lemn din pădurile comunei. Astfel, "se obține în anul 1924 aprobarea de a se vinde din pădurea de brad din muntele Zimbru câteva hectare către firma Filtrenelli. Valoarea contractului a fost de 8 milioane lei", scrie Gabriel Stroilă.

Așa a început modernizarea infrastructurii din Tâlmăcel. Așa s-au construit zidul de la Șipotul lui Danin, zidul contra apei Tâlmăcuțului, ziduri la unele gospodării, precum și opt poduri, toate făcute din ciment și fier beton: trei poduri au fost construite pe Tâlmăcuț, două pe Râușor și trei pe Râu. Din aceeași bani, tâlmăcenii și-au făcut o moară, au



introdus curentul electric în 1924, au săpat 13 fântâni publice, au ridicat un pavilion de joc pentru tineri și au construit drumuri. Fântâni din cele construite în urmă

cu aproape 90 de ani se văd și astăzi: sunt împrejmuite cu beton și lemn și au roți mari de lemn pentru scoaterea apei.

Maria Spătariu

Informații utile pentru rentierii agricoli

Agencia de Plăți și Intervenție pentru Agricultură (APIA) informează că, pentru a intra în posesia rentei viagere convenite pentru anul 2013, rentierii trebuie să se prezinte la centrele județene ale Agenției de Plăți și Intervenție pentru Agricultură, în perioada 01 martie - 31 august 2014 (în zilele lucrătoare) pentru vizarea carnetelor de rentier agricol. În acest sens, rentierii agricoli se pot prezenta la oricare centru județean al Agenției de Plăți și Intervenție pentru Agricultură.

Pentru vizarea carnetului, rentierul agricol se poate prezenta personal sau prin mandatar/curator/tutore, în baza unei procuri autentice/curatelă/hotărâre

judecătorească definitivă și irevocabilă.

De asemenea, rentierul agricol trebuie să prezinte următoarele documente:

- carnetul de rentier agricol;
- contractul de arendare;
- actul de identitate în original;
- document coordonate bancare (opțional);
- decizia de la comisia de expertiză medicală actualizată, pentru gradele de invaliditate I și II (dacă decizia nu prevede că dosarul este nerevizibil), în original și în copie.

Renta viageră agricolă începează la data decesului rentierului. În cazul decesului rentierului, renta datorată acestuia în anul 2013

poate fi încasată de moștenitorii săi, doar dacă, până la 31 august 2014, moștenitorii vor depune la oricare centru județean al APIA, respectiv al municipiului București, carnetul de rentier al defunctului (obligatoriu), certificatul de deces (original și copie), actul de succesiune (certificat de moștenitor sau certificat de calitate de moștenitor, certificat de legatar, hotărâre judecătorească de succesiune investită cu formula „definitivă și irevocabilă” (original și copie), B.I.C.I./pașaport al moștenitorului (original și copie), împuternicire/declarație notarială din care să reiasă acordul celorlalți moștenitori privind solicitarea și încasarea rentei

viagere agricole datorată rentierului (original), precum și un extras de cont pe numele solicitantului.

IMPORTANT! Prezența anuală a rentierilor la sediul centrelor județene ale Agenției de Plăți și Intervenție pentru Agricultură, în perioada 01 martie - 31 august, pentru vizarea carnetelor de rentier agricol este o condiție esențială pentru a beneficia de renta convenită.

Legislație:

Ordonanța de urgență a Guvernului nr. 70/2010 privind unele măsuri pentru reorganizarea Ministerului Agriculturii și Dezvoltării Rurale, precum și a unor structuri aflate în subordinea

acestui, cu modificările ulterioare;

Legea nr. 247/2005 privind reforma în domeniile proprietății și justiției, precum și unele măsuri adiacente, cu modificările și completările ulterioare;

OMADR/OMF nr. 1272/26503/2005 pentru aprobarea normelor metodologice de aplicare a prevederilor Titlului XI „Renta viageră agricolă” Legea nr. 247/2005 privind reforma în domeniile proprietății și justiției, precum și unele măsuri adiacente, cu modificările și completările ulterioare.

SERVICIUL RELAȚII CU PUBLICUL ȘI COMUNICARE

ANUNȚ IMPORTANT!!!

Toți beneficiarii de ajutoare alimentare de la Uniunea Europeană, care nu au ridicat zahărul, pastele făinoase, zacusca, roșiile în suc propriu, conservele de carne și mierea, sunt rugați să se prezinte până în data de 14 martie 2014, la depozitul de la Primăria orașului Tâlmăciu, pentru a intra în posesia lor.

În cazul în care produsele respective nu vor fi ridicate până la data menționată, acestea vor fi redistribuite altor persoane defavorizate, așa cum sunt ele definite de H.G. nr. 600/2009, completată de H.G. nr. 950/2012.

O nouă adresă de internet pentru Informația Tâlmăciului

De câteva zile, utilizatorii internetului ne pot scrie și pe o nouă adresă de email: informatiatalmaciului@talmaci.ro. De asemenea, a rămas valabilă și vechea adresă de email: informatiatalmaciului@gmail.com.

Așteptăm cu interes mesajele voastre!

Propunerea dumneavoastră pentru dezvoltarea orașului

Continuăm și în acest număr al publicației "Informația Tâlmăciului", mai vechea noastră provocare, prin care dorim să aflăm de la cititori care este principala dumneavoastră propunere pentru dezvoltarea orașului? Vă așteptăm, dragii locuitori din Tâlmăci și Tâlmăcel să veniți cu propuneri concrete, de care Primăria și Consiliul Local Tâlmăciu vor ține cont, atunci când va veni vorba despre stabilirea priorităților. Doriți ca o stradă să fie asfaltată sau reparată, rețelele de canalizare și alimentare cu apă să fie schimbate sau parcurile de joacă pentru copii să fie mai bine îngrijite? Ne puteți spune care ar trebui să fie principala investiție pentru oraș, prin intermediul acestui talon.

Taloanele se vor depune la căsuța "INFORMAȚIA TÂLMĂCIULUI", situată la intrarea principală în Primăria Tâlmăciu.

Nume: _____ Str.: _____

Prenume: _____

Informația
Tâlmăciului

Fondator: Constantin Barbu,
primarul orașului Tâlmăciu, și
Consiliul Local Tâlmăciu

Editori: Dan FRÂNCU

Colegiul de redacție:
Redactor: Dan FRÂNCU
Tehnoredactare și tipar:

TIP T-ii
e-mail: informatiatalmaciului@gmail.com